



Asemblée générale : **bilan 2007**

**20^{ème} Assemblée générale ordinaire
d'Indre Nature**



Dimanche 30 mars 2007 - Vendoeuvres

1988 - 2008

Indre Nature a 20 ans

A l'occasion de ce 20ème anniversaire, ce sont deux jours de retrouvailles, festivités et travail qui se sont déroulés à la salle des fêtes de Vendoeuvres. Nous remercions vivement la commune pour son accueil.

Samedi 29 mars, l'exposition « Nos adhérents ont du talent »

réunissait 26 exposants, tous adhérents d'Indre Nature qui nous ont permis d'admirer des talents tout à fait remarquables : tableaux, aquarelles, céramiques, sculptures sur bois ou sur tuffaut, herbier, photos, diaporamas et vidéo.

Maggy ANCIAUX
Déborah AUCLAIR
Jean-Pierre BARBAT
Michèle BOUGELOT
Stéphane BUREAU
Claude CHOTTIN
Catherine de MEYER
Jean et Valérie ELDIN
Léa FERRAND
Claude FORBEAU
Association France Pologne



Mélina HENNEGUELLE
J.-F. HELLIO, N. VAN INGEN
Anne LABBÉ
Noëlle, Jean et Sébastien LIAUME
Amaury LOUVET
Olivier MARCHAND
Bernard MOREAU
Mathieu ROBIN-VIGNERAS
Christian TOUSSAINT
Camille VAN BEUSEKOM
Walter VERVAEKE.

Toujours le samedi 29 mars, en fin d'après-midi, « le rendez-vous des anciens »

Présidents, administrateurs, salariés de la SEPANI, du GEAI, de l'Alouette, du CJN Le Chevalier, de Nature Brenne Pays Blancois et d'Indre Nature, ils se sont retrouvés autour de photos et revue de presse évoquant près de 40 ans de protection de la nature et de l'environnement dans d'Indre.



Rapport d'activités 2007

présenté par le secrétaire Stéphane Bureau

Pôle Vie associative

Salariés référents : Edith ARMANGE – Jean ELDIN

1/ Communication et édition

1. Bulletins de liaison « Mosaïque » n° 48, 49 et 50 et spécial AG 2006: envoyés en février, juillet et octobre 2007 aux adhérents et aux partenaires associatifs et institutionnels d'Indre Nature (référents : Jean Eldin et Edith Armange).
2. Edition à 6 000 exemplaires du calendrier des sorties d'Indre Nature 2007. Diffusion via les offices de tourisme, les maisons du Parc et Maison de la Nature en Brenne, les stands tenus par Indre Nature ainsi qu'aux adhérents (référents : Gilles Dézécot, Edith Armange).
3. Site Internet d'Indre Nature : le nombre de pages vues (126 692) est toujours en augmentation (+11%) pour 91 visiteurs par jour en moyenne. On notera une moyenne de 3,8 pages vues par visiteur (référent : Edith Armange).
4. Conférences publiques :
 - 24 mai et 11 juillet : conférences sur la biodiversité et les espèces Natura 2000 de la vallée de la Creuse, à Cuzion et Eguzon-Chantôme (Marie-Hélène Froger et Romuald Dohogne),
 - 27 et 28 octobre 2007 : conférences sur la biodiversité « La biodiversité et l'homme : je t'aime moi non plus » et « Le bocage du Boischaut Sud, la biodiversité bien d'cheux nous » à Neuvy-Saint-Sépulchre (référents : Jean Eldin, Camille van Beusekom, Yohan Morizet).
5. Relations avec la presse :
 - publication chaque trimestre d'un balade nature dans Berry Magazine (4 pour 2007 : Grues cendrées à Douadic, Outardes canepetières à Chabris, bocage à Lys-Saint-Georges, prairies et étangs de l'est de la Brenne) et d'un article dédié à l'action d'Indre Nature dans cette même revue en avril (Jean Eldin),
 - publication dans le magazine spécialisé national Référence environnement d'un article sur l'agri-environnement en faisant une large place à l'analyse et les actions d'Indre Nature (Jean-Pierre Fonbaustier, Marie-Hélène Froger et Jean Eldin).
 - Intervention sur Natura 2000 et la biodiversité dans l'Indre, invité du journal du jour de BIP TV, télé locale d'Issoudun (Pierre Boyer)

Au total 28 articles «Indre Nature» et citation de l'association dans une dizaine d'autres.
6. Indexation de la bibliothèque en consultation et organisation des archives, revue de presse par Anne-Marie Guéritat.

2/ Présence à diverses manifestations et tenues de stands

1. Voeux du Préfet de l'Indre (19 janvier) : représentation par Camille Van Beusekom, Président, et Jean Eldin, Directeur.
2. Journée départementale de la bio (10 juin) : présentation d'un diagnostic biodiversité agricole réalisé par Indre Nature sur une exploitation en Agriculture Biologique (Jean Eldin).
3. Les stands : Salon de la pêche à Châteauroux du 9 au 11 février, Chapitre Nature au Blanc du 17 au 20 mai, Fête du développement durable au Poinçonnet les 2 et 3 juin, Neuvy-Saint-Sépulchre : foire bio les 25 et 26 août et Fête de la pomme les 27 et 28 octobre, exposition France Pologne les 10 et 11 octobre au Poinçonnet. Merci aux bénévoles qui les ont tenu : Agnès Auclair, Tom Auwillain, Lydie Boiteau, Josette et Paul Cottet, Jean et Valérie Eldin, Anne-Marie Faury, Jean-Pierre Fonbaustier, Micheline Gache, Anne Gouzon, Maryvonne et Jean-Marie Houvriez, Jean Liaume, Amaury Louvet, Nicole et Jacques Poullain, Roselyne Quentin, Mathieu Robin-Vigneras, Christian Valeix et Camille van Beusekom.
4. Grenelle de l'environnement, à Bourges (5 octobre) : représentation d'Indre Nature par Camille Van Beusekom et Jean Eldin.
5. Séminaire «Agriculture et biodiversité : enjeux et perspectives économiques (12 décembre) : communication d'Indre Nature sur les diagnostics-conseils biodiversité (Jean Eldin, Marie-Hélène Froger, Laurent Riollet).

3/ Conseil d'administration

Le Conseil d'administration d'Indre Nature s'est réuni les 5 janvier, 2 février, 2 mars, 13 avril, 4 mai, 8 juin, 6 juillet, 7 septembre, 12 octobre, 9 novembre et 7 décembre, soit 11 fois en 2007. Ces réunions ont eu lieu au siège de l'association, au Parc Balsan, Châteauroux.

4/ Agréments 2007

En 2007, Indre Nature a obtenu les agréments de l'Acse (Agence nationale pour la cohésion sociale et l'égalité des chances) et de la Direction départementale de la Jeunesse et des Sports (DDJS) au titre du «Service civil volontaire». Nos autres agréments : Association de Protection de la Nature et de l'Environnement (APNE), complémentaire à éducation populaire, inspection académique, etc.

5/ Emploi

1. En 2007, l'équipe salariée d'Indre Nature était formée de :
 - Directeur (CDI) : Jean Eldin,
 - Chargé de mission éducation à l'environnement (CDI) : Gilles Dézécot,
 - Chargé de mission secteur faune (CDI) : Pierre Boyer,
 - Chargée de mission secteur flore (CDI mi-temps) : Blandine Grillon,
 - Chargée d'études faune - flore (CDI) : Marie-Hélène Froger,
 - Chargé de mission Développement Durable (jusqu'au 15 octobre) : Sylvain Montagner,
 - Développement de la vie associative – secrétariat – comptabilité (CAE puis CDI) : Edith Armange.
 - Chargé d'études faune (CNE depuis le 1^{er} avril 2006) : Romuald Dohogne.
2. Stagiaires :
 - Yohan Morizet, MASTER II professionnel « Génie écologique » à Poitiers, a réalisé un stage de 5 mois (avril à août) sur le thème de «La conservation du Sonneur à ventre jaune dans les massifs forestiers de Bommiers et de Châteauroux».
 - Adeline Paty, MASTER II professionnel « Génie écologique » à Poitiers, a réalisé un stage de 4 mois (mai à août) intitulé « Evaluation juridique des mesures agroenvironnementales et application à la conservation de l'Outarde canepetière ».
3. Service civil volontaire : Thomas Chatton, originaire du Magny, effectue son contrat de volontariat associatif (durée de 12 mois) au sein d'Indre Nature depuis le 1^{er} octobre.
4. Entretien des locaux (2 heures / semaine) : Brigitte Moreau (association AIDE).

6/ Formation continue des salariés d'Indre Nature

1. Participation les 24 et 25 mars à un stage organisé par le Muséum National d'Histoire Naturelle de formation à la mise en œuvre du protocole de monitoring Vigie-Nature Chauves-souris.
2. Participation aux Rencontres Régionales Herpétologiques le 14 avril à Saint-Georges-sur-la-Prée (18).
3. Participation au colloque national Outarde canepetière des 5 et 6 octobre à Chizé (79).

7/ Dynamisation de la vie associative

1. Formations naturalistes : elles sont proposées gratuitement aux adhérents qui souhaitent se former de façon plus poussée à différentes disciplines naturalistes. Quatre sessions en botanique ont ainsi été encadrées par Camille Van Beusekom et Marie-Hélène Froger. Romuald Dohogne a encadré une initiation à la recherche des indices de présence de la Loutre d'Europe. Sylvain Montagner a organisé trois journées d'identification des odonates. Au regard de l'intérêt qu'elles rencontrent, ces formations seront poursuivies en 2008.
2. Rencontre entre adhérents : pique-nique le 15 septembre, sous le cèdre bleu centenaire du Parc Balsan, avec une trentaine de participants (adhérents, administrateurs et salariés de l'association).
3. Création d'un groupe Brenne par Gilles Dézécot. Une quarantaine de personnes a participé aux deux premières sorties. Le groupe Brenne reprendra ses activités en 2008.
4. Week-end naturalistes : s'ils ont avant tout vocation à former des naturalistes, ils sont aussi l'occasion de retrouvailles toujours conviviales autour de bons petits plats et de bonnes bouteilles. Deux week-end ont ainsi été organisés par l'association : le premier les 26 et 27 mai en Boischaud Sud (prospections Orchidées, Loutre et Papillons de nuit), le second les 28 et 29 septembre en Pays blancs (prospections Orthoptères, Loutre et rassemblements post-nuptiaux d'Outarde canepetière et d'Oedicnème criard).

8/ Participation à la vie des réseaux de Nature Centre

1. réseau Odonat Centre (Pierre Boyer),
2. groupe de travail diagnostics-conseils agro-environnementaux (Jean Eldin, Marie-Hélène Froger),
3. rencontres entre directeurs des associations fédérées par Nature Centre (Jean Eldin).
4. groupe de travail sur l'élaboration du Livre rouge de la faune menacé de la Région Centre (Pierre Boyer, Romuald Dohogne).

9/ Maison de la nature à Saint Michel-en-Brenne

Indre Nature maintient sa présence dans ces locaux en y partageant un bureau avec le Parc naturel régional de la Brenne. Ce bureau permet aux salariés de l'association de disposer d'une antenne bien utile en Brenne.

10/ Représentation de l'association :

Indre Nature continue à s'impliquer fortement dans le débat citoyen en siégeant à différentes instances. Les relations extérieures avec diverses institutions (Préfecture, DDAF, PNR Brenne, Conseil régional du Centre, DIREN Centre, Conseils de développement des Pays, SCoT,...) sont régulièrement suivies. L'association a ainsi participé à plusieurs dizaines de commissions consultatives en 2007.

Le tableau page 10 récapitule l'ensemble de la contribution d'Indre Nature au débat public environnemental. Constat : de plus en plus de sollicitations, donc de temps consacré à la défense de la nature et de l'environnement (intérêt général), mais avec une écoute accrue au sein de collectivités territoriales de plus en plus nombreuses aboutissant à des partenariats sur projets. Doit-on y voir un réalisme face à l'actualité environnementale, les suites du Grenelle de l'environnement, les effets de la réglementation ou encore la récolte du patient travail de sensibilisation d'Indre Nature au sein des commissions depuis 20 ans ?

Pôle Education / Animation / Formation

Salarié référent : Gilles Dézécot

1/ Animations grand public

1. Calendrier des sorties nature d'Indre Nature : 57 animations en 2007. Un grand merci aux animateurs bénévoles et salariés qui se reconnaîtront. On note une quinzaine de participants en moyenne par sortie. Toutes ces sorties nature du calendrier d'Indre Nature sont gratuites pour les adhérents de l'association. Il en est de même pour les sorties programmées conjointement avec le Parc naturel régional de la Brenne ! Ces 45 animations sont soutenues financièrement par la Région Centre et organisées en collaboration avec la chargée de mission tourisme du Parc naturel régional de la Brenne, Mme Géraldine Chancel.
2. Animations « groupes » : réalisation d'une dizaine d'animations d'une demi-journée pour des groupes déjà constitués (encadrées par Gilles Dézécot).
3. Réseau Cistude : ce réseau, animé par le CPIE d'Azay-le-Ferron, regroupe tous les acteurs de l'éducation à la nature et à l'environnement qui œuvrent sur le territoire du Parc naturel régional de la Brenne avec comme objectif de parfaire le contenu de leurs animations. Plusieurs spécialistes ont présenté les résultats de leurs travaux de recherche sur la faune, la flore et les paysages de Brenne. Le Réseau Cistude permet aussi le travail en synergie entre structures et l'élaboration de projets communs.

2/ Formations naturalistes

Jointes au calendrier des sorties nature, ces formations thématiques sont ouvertes aux adhérents cherchant à acquérir des connaissances naturalistes plus pointues. L'objectif, via ce transfert de savoir vers des personnes motivées, est d'accroître le nombre de naturalistes qui, par leurs observations de terrain, permettront une meilleure connaissance de l'état des populations d'animaux et de plantes sauvages dans l'Indre, préalable à toute action de protection de la nature. Ces formations naturalistes sont reconduites en 2008 (voir le calendrier des sorties nature) et nous invitons bien évidemment toutes celles et ceux qui souhaitent apporter leur contribution à la connaissance de la nature à y participer !

3/ Valorisation du patrimoine naturel

1. La Vallée des Chézeaux (Rivarenes) a fait l'objet d'un projet élaboré et déposé auprès du Parc de la Brenne, du Conseil régional du Centre et de la DIREN Centre pour l'entretien et la valorisation des ensembles haies - talus de ce circuit pédestre. Le chantier de remise en état d'une haie plessée s'est achevé en 2007 et le résultat est satisfaisant même s'il nous faudra reprendre la plesse pour la rehausser notamment. Nous invitons les adhérents à découvrir ce sentier et la haie plessée qui l'accompagne dans le fond du vallon.
2. Pour la deuxième année consécutive, la convention signée entre Indre Nature et la commune de Vendoeuvres a permis de poursuivre la fauche extensive des accotements sur les sentiers et les routes communales. Le bilan de cette opération est très satisfaisant puisque les dépendances enherbées non fauchées ont joué pleinement leur rôle de refuge pour la faune et la flore sauvage, certaines espèces étant d'ailleurs protégées par la législation nationale ou régionale. Notons que cette méthode de fauche extensive permet aussi de réaliser de substantielles économies sur l'entretien des bords de routes.
3. Suite aux « Réflexions sur le patrimoine naturel du Boischaud Sud », travail réalisé entre 2004 et 2006, un projet de mise en valeur du patrimoine naturel par les sentiers de randonnées a été élaboré avec la Communauté de communes (Cdc) de La Châtre Sainte-Sévère. Cette action, financée dans le cadre de la convention verte et d'un projet LEADER + déposé par la Cdc, a pour objectif de décrire huit boucles de randonnées à thème, sous forme de fiches de randonnées. La sensibilisation des communes concernées pour l'entretien écologique de ces sentiers ainsi que de leurs terrains communaux fait également partie des objectifs de cette action. L'édition des documents est prévue pour le mois de mai 2008.
4. La commune d'Oulches possède une carrière de calcaire désaffectée au lieu-dit Saint-Nazaire. Ce site faisait, depuis de nombreuses années déjà, l'objet d'un projet de valorisation pédagogique et touristique. Indre Nature a suivi ce projet qui aboutira en 2008 à la création d'un sentier d'interprétation ouvert à tous et doté de supports informatifs. La flore des milieux calcaires secs demeure le point fort de ce site. Il fera ainsi l'objet de mesures de gestion favorables au maintien de la biodiversité qu'il accueille.
5. En s'appuyant sur le dynamisme de quelques structures qui œuvrent en faveur du bocage de l'Indre et plus particulièrement dans sa partie sud-ouest avec la Compagnie du paysage, le Parc de la Brenne a créé un groupe de travail réunissant de nombreux acteurs locaux dans le but de concevoir et réaliser un sentier d'interprétation du bocage. Les compétences naturalistes d'Indre Nature l'ont amené à être convié à participer à ce groupe de travail. Le sentier d'interprétation verra le jour en 2009 sur les communes de Sacierges-Saint-Martin et de Saint-Civran.
6. Indre Nature a proposé au Parc de la Brenne un projet de valorisation touristique des voies et terrains communaux. Le principe est de soutenir les communes propriétaires de sites naturels dans une démarche de gestion et préservation de la biodiversité des sites repérés. Parallèlement à cet effort de protection, Indre Nature propose aux communes du Parc de mettre en œuvre une démarche de valorisation touristique des sites, persuadé que dans l'Indre, le développement du tourisme de nature constitue une source de revenus non négligeable pour tous ceux qui vivent sur ce territoire. En ayant déposé notre dossier fin 2007, il est raisonnable d'espérer un démarrage de cette action début 2009.



7. Fascicule « Les milieux naturels dans l'Indre ». C'est le dernier né de notre collection publiée avec le concours financier du Conseil Général de l'Indre ! Il décrit la quasi totalité des milieux naturels qu'il est possible de rencontrer dans l'Indre. Chacun d'eux fait l'objet d'une description accessible à tous (nul besoin d'être écologue !). Les menaces qui pèsent généralement sur eux sont identifiées et opposées à des mesures de protection, de préservation et de gestion simples et efficaces pouvant être conduites par les communes elles-mêmes. On découvre avec cet ouvrage toutes les raisons qui plaident en faveur d'une prise en compte de la nature et de l'environnement au niveau communal. A lire avidement, attentivement et absolument !
8. Groupe local en Brenne : les adhérents habitants la Brenne se sont retrouvés à deux reprises en 2007 pour partager un moment convivial et partager leur passion pour la nature. Après la pose hivernale, nous réitérerons l'opération en 2008 en espérant tisser un lien entre adhérents d'un même secteur.

5/ Préservation de la biodiversité des bords de routes

La convention signée en 2005 avec la DDE de l'Indre portait sur la gestion extensive des bords de route. Depuis le 1^{er} janvier 2007, c'est avec le Service des routes du Conseil Général de l'Indre qu'Indre Nature travaille à la mise en place de l'expérimentation du fauchage extensif des routes départementales.

Pôle Nature

Salariés référents : Pierre Boyer (faune), Romuald Dohogne (faune), Marie-Hélène Froger et Blandine Grillon (flore), Sylvain Montagner (Boischaud Sud, faune).

1/ Réseau nature (Pierre Boyer, Romuald Dohogne, Marie-Hélène Froger, Sylvain Montagner)

1. Réseau nature : il s'est réuni le 19 avril 2007 pour préparer et faire le bilan des actions naturalistes (atlas amphibiens – reptiles, orchidées, enquêtes ornithologiques, formations naturalistes, enquêtes « papillons »). Cette réunion était couplée à un comptage de mâles chanteurs de Butor étoilé en Brenne organisé par l'équipe de la Réserve naturelle de Chérine.
2. Organisation de deux week-end de prospection et de formation naturaliste : les 26 et 27 mai à Mers-sur-Indre (orchidées) et à Lurais les 29 et 30 septembre (orthoptères).

2/ Expertises scientifiques et programmes de terrain

2-1 Amphibiens – reptiles (dossiers suivis par Pierre Boyer et Romuald Dohogne)

1. Etude du Sonneur à ventre jaune en Boischaud Sud : découverte de nouvelles stations et poursuite du suivi de deux stations tests à Prissac et Roussines.
2. Pélobate brun : avec de très bons niveaux d'eau cette année, de nouvelles places de chant ont été trouvées sur la station, rassemblant entre 10 et 50 individus. La reproduction a été excellente, deux grandes pontes trouvées, 700 têtards et 100 juvéniles observés.
3. L'atlas des reptiles et amphibiens du département est en cours de rédaction et de mise en forme. Initialement prévue pour 2007, son édition doit avoir lieu au cours du premier semestre 2008.

2-2 Oiseaux

1. Suivi du Grand cormoran en Brenne (Pierre Boyer)
2. Comptages des oiseaux d'eau en Brenne : un comptage mensuel d'octobre à mars, dont le comptage officiel Wetlands International de janvier (organisé par Pierre Boyer, avec la participation de nombreux bénévoles).
3. Faucon pèlerin : suivi des 5 couples reproducteurs connus en vallée de la Creuse (Pierre Boyer),
4. Grand Corbeau : recherche des nids et tentative d'estimation de la population nicheuse de la vallée de la Creuse (3 à 5 couples)
5. Enquête de répartition des mâles chanteurs et des rassemblements post-nuptiaux de l'Outarde canepetière dans l'Indre (Jean Eldin, avec la participation de bénévoles d'Indre Nature, de Loir-et-Cher Nature, du Groupe de Protection des Oiseaux du Vierzonnais, du CPIE Brenne Pays d'Azay et d'agents de la garderie de l'Indre de l'ONCFS).

2-3 Chauves-souris



1. Recherche systématique des sites d'hivernage de chauves-souris en collaboration avec les spéléologues du département. Plus de 7000 individus trouvés au cours de l'hiver (Pierre Boyer, Romuald Dohogne, Thomas Chatton et Jean-Emmanuel Frontera).
2. L'exploitation intensive des deux détecteurs d'ultrasons de l'association a permis de réaliser de nombreuses prospections, essentiellement en Brenne, Boischaud Sud et Champagne berrichonne (Pierre Boyer, Romuald Dohogne). Ces outils permettent d'obtenir des informations très intéressantes sur les zones de chasse des chauves-souris. Depuis cet été, Indre Nature relaie le protocole du Muséum national d'histoire naturelle sur le suivi des chauves-souris communes dans le cadre du programme Vigie Nature, de suivi de l'évolution de la biodiversité. Quatre circuits ont été effectués et ont permis d'élaborer des cartes de densités pour quatre espèces communes. Ce programme sera poursuivi et intensifié en 2008.

3. La Ville de Châteauroux ayant prévu l'abattage de certains arbres dans le Parc Balsan pour des questions de sécurité publique, Indre Nature a évalué l'impact des travaux prévus sur la conservation des chauves-souris (Romuald Dohogne, Pierre Boyer). Grâce à cela, certains arbres à cavité ont pu être conservés. Six nichoirs artificiels seront installés en 2008 pour compenser en partie la perte de gîtes arboricoles potentiels consécutive à l'abatage d'une douzaine d'arbres.

2-4 Loutre (réfèrent : Romuald Dohogne)

Cette année était la première d'une étude de deux ans qui vise à suivre des recherches réparties de manière homogène et systématique sur le réseau hydrographique départemental. Son objectif : établir un bilan de la répartition de cette espèce emblématique. Les recherches prévues sont déjà bien engagées et illustrent la présence très régulière de l'espèce sur l'amont du bassin de l'Indre et de la Creuse mais aussi sur le cours de la Claise et du Ruisseau du Rossignol. Elle est également présente sur bien d'autres cours d'eau de l'ensemble des régions naturelles du département.

2-5 Pique Prune (réfèrent : Romuald Dohogne)

Les recherches menées en 2007 ont permis d'étendre l'aire connue du Pique-Prune dans le département de l'Indre. Actuellement, celle-ci est principalement localisée à l'ouest de la vallée de l'Indre et comprend un peu plus de 40 sites. Toutefois, une nouvelle donnée très intéressante a été réalisée cette année sur la commune de Faverolles et laisse espérer de nouvelles et intéressantes découvertes en Boischaud Nord.

2-6 Moules d'eau douce (réfèrent : Romuald Dohogne)

La recherche des grands bivalves d'eau douce s'est poursuivie cette année, majoritairement sur le réseau hydrographique. Les prospections n'ont pas encore permis de retrouver des populations ni même quelques individus vivants de Grande mulette (*Pseudunio auricularius*) et de Moule perlière (*Margaritifera margaritifera*). Toutefois, des sites particulièrement intéressants ont pu être mis en évidence et l'espoir est encore permis de retrouver ces espèces très rares et supposées disparues du département de l'Indre.

2-8 Orthoptères (réfèrent : Romuald Dohogne)

Les inventaires sur ce groupe, qui comprend environ 60 espèces dans le département de l'Indre, ont été particulièrement importants cette année. Une première initiation à l'identification des criquets, sauterelles et grillons a été proposée lors du week-end nature des 29 et 30 septembre et d'autres le seront prochainement. L'étude de cette faune est particulièrement intéressante et cette année 2007 pourra être le point de départ d'une « dynamique atlas ». Cette dernière permettra dans quelques années de faire le bilan sur la répartition de toutes ces espèces et de définir plus précisément leur statut de conservation et les habitats qu'elles utilisent dans le département.

L'inventaire de ces espèces a également été suivi sur les exploitations agricoles lors des diagnostics biodiversité en Boischaud Sud, ce qui a permis de réaliser quantités de données originales, dont certaines concernant des espèces remarquables. Ces travaux ont contribué à une première sensibilisation d'agriculteurs en faveur de la conservation de ces insectes dont certains se raréfient de manière importante.



2-9 Suivis botaniques (réfèrents : Blandine Grillon, Marie-Hélène Froger)

1. Pelouse calcaire des Veillons, Poulligny-Saint-Pierre : suivi de la recolonisation végétale naturelle par relevés sur transect (Blandine Grillon). Des espèces typiques des pelouses calcaires s'y développent et redonnent peu à peu au site son air de Causse, paysage unique dans l'Indre. Quelques interventions manuelles sont néanmoins encore à prévoir afin d'éliminer les espèces végétales favorisées par les dépôts de matériaux effectués précédemment (décharge, terre-plein de l'unité d'enrobage).
2. Suivi des pelouses calcaires du Pays blancois. Réalisé depuis 1999 sur des parcelles sous convention avec le Parc de la Brenne afin d'ajuster les mesures de gestion (pâturage ovin, débroussaillage manuel) de milieux (pelouses calcaires rases).

2-10 Autres actions

1. Implication dans la construction du réseau Natura 2000 dans le département (Pierre Boyer, Marie-Hélène Froger) : animation du document d'objectifs « Vallée de la Creuse et affluents » sur la zone hors PNR : démarchage des communes pour l'élaboration de contrats Natura 2000 (tourbière de Passebonneau, La Châtre L'Anglin), élaboration d'un contrat Natura 2000 pour la restauration de landes sèches sur la commune de Saint Plantaire, participation aux réunions des documents d'objectifs « Coteaux et marais calcaires de la Champagne berrichonne », « Vallée de l'Indre ».
2. Poursuite de l'inventaire des ZNIEFF (Zones Naturelles d'Intérêt Faunistique et Floristique) de 2^{ème} génération hors Parc naturel régional de la Brenne (Pierre Boyer, Romuald Dohogne, Marie-Hélène Froger, Sylvain Montagner).
3. Poursuite de la saisie informatisée des données naturalistes : plus de 214 000 données informatisées à ce jour par les salariés et quelques bénévoles sur la base BdNat (réfèrent : Pierre Boyer).
4. Réalisation d'expertises faune - flore dans le cadre de plusieurs projets éoliens :
 - étude d'impacts de projets sur Diou et Paudy, développeur Nordex (Romuald Dohogne, Jean Eldin, Sylvain Montagner),
 - étude à Sauzelles, développeur Maia Eolis (Pierre Boyer, Thomas Chatton).

5. Prairies d'Ozans. Sur commande de la Communauté d'Agglomération Castelroussine, Indre Nature réalise sur un an un inventaire faune-flore d'un site de 25 hectares environ au lieu-dit Ozans, à Etrechet. Un plan de gestion écologique du site doit suivre. Les recherches, commencées à l'automne 2007 (Romuald Dohogne), ont permis de réaliser quelques données de mollusques gastéropodes, espèces pour lesquelles nous avons encore très peu d'observations dans le département.
6. Inventaire de sites appartenant à des personnes privées : à la demande d'un grand propriétaire au nord de la Brenne, Indre Nature a conduit chez lui un inventaire des habitats et des espèces remarquables dans le cadre d'un projet de création d'étang et en vue de développer des mesures agri-environnementales sur la partie agricole de cette propriété. L'étude a révélé une extraordinaire richesse de la biodiversité (124 espèces remarquables) ainsi qu'une très grande qualité des milieux naturels et semi-naturels, faisant de cette propriété l'un des sites majeurs de la Brenne au plan du patrimoine naturel. D'où un avis défavorable au projet d'étang et mise en place d'une cellule de réflexion (associant propriétaire, exploitant agricole, Indre Nature, DDAF et PNR Brenne) en vue de pérenniser et améliorer l'exploitation agricole (élevage extensif) déjà très favorable à la biodiversité.

3/ Agri-environnement (agriculture et biodiversité)

1. Diagnostic biodiversité sur les exploitations agricoles dans le cadre de la deuxième année de la convention verte Indre Nature / Conseil régional du Centre (Marie-Hélène Froger, Blandine Grillon, Romuald Dohogne, Sylvain Montagner). 10 visites d'exploitations agricoles ont été réalisées en 2007. Comme au cours des années précédentes, l'objectif de ce travail est de faire connaître aux agriculteurs les richesses écologiques présentes sur leur exploitation et de les renseigner sur les pratiques agricoles adéquates à maintenir ou à mettre en place pour préserver ce patrimoine. Nous avons principalement rencontré des agriculteurs du Boischaud Sud avec l'aide de l'ADAR (Association pour le Développement Agricole et Rural) et du CODAR Boischaud Sud (Comité Départemental de Développement Agricole et Rural).
2. Programme biovigilance en partenariat avec le SRPV (Service régional de la protection des végétaux) et le Muséum National d'Histoire Naturelle (Marie-Hélène Froger) : suivi des oiseaux communs autour de parcelles agricoles faisant l'objet de suivi par le SRPV. En 2007, 9 secteurs ont été prospectés. Il s'agissait d'effectuer 5 points d'écoute sur chaque site selon le protocole STOC-EPS. Une restitution de ce travail a été présentée lors de la réunion annuelle de synthèse organisée par le SRPV, pour les agriculteurs faisant partie du réseau de suivi biovigilance.
3. Diagnostics CTE : réalisation des derniers inventaires dans le cadre des diagnostics finaux programmés dans le cadre du Contrat Territorial d'Exploitation type du Groupe de Développement Agricole de Châteauroux (Pierre Boyer, Marie-Hélène Froger).

4/ Contrat d'étude DDE de l'Indre / Indre Nature – Etude méthodologique sur l'élaboration d'indicateurs synthétiques de la richesse écologique (référénts : Camille Van Beusekom, Jean Eldin, Sylvain Montagner).

Ce contrat d'étude fait suite au travail effectué par Indre Nature en 2006 intitulé «Proposition d'analyse méthodologique pour la définition d'un système de bio-indicateurs afin de suivre l'évolution de la qualité écologique des territoires (Pays)». Il a pour objet de :

- préciser la méthode proposée jusque là, en proposant un argumentaire scientifique justifiant de la sélection de stations-test au sein des «compartiments écologiques» Brenne centrale et Champagne berrichonne,
- proposer des cortèges de référence d'espèces sauvage afin de caractériser dans le temps l'évolution écologique de ces compartiments,
- décrire les protocoles nécessaires aux observations et déterminer précisément les modalités de réalisation des inventaires naturalistes.

Une première réunion de présentation de l'état d'avancement de ce travail a eu lieu le 26 novembre à la DIREN Limousin, devant les membres du Groupe d'accompagnement et de réflexion scientifique (Equipement de l'Indre et du Limousin, INRA) ainsi que des personnels de la DIREN et de l'Université d'Orléans-Châteauroux. L'année 2008 devra être consacrée à tester sur le terrain la robustesse du protocole développé par Indre Nature.

Pôle Environnement

1/ Ressource en eau

Indre Nature est restée très mobilisée afin que les services de l'Etat et des collectivités locales prennent les dispositions de protection de la ressource en eau nécessaires (économies, qualité) en siégeant (bénévole référent : Jean Liaume) :

- aux réunions préfectorales de l'Observatoire des ressources en eau, de l'Observatoire sécheresse et en intervenant aux réunions pour la mise en place des bandes enherbées agricoles,
- à la Commission consultative eau et assainissement de la Ville d'Issoudun.

2/ Agri-environnement

Indre Nature a présenté les résultats des diagnostics biodiversité agricole qu'elle a réalisé (cf. § 3/ Agri-environnement (agriculture et biodiversité) du pôle Nature) au cours du séminaire «Agriculture et Biodiversité : enjeux et perspectives économiques», qui s'est tenu le mercredi 12 décembre 2007, à la Chambre d'Agriculture d'Indre-et-Loire, organisé par Nature Centre et ses associations affiliées.

3/ Chasse

Participation à la réunion annuelle du Conseil Départemental Chasse et de la Faune Sauvage (représentation Camille van Beusekom).

4/ Pisciculture

- 1- Représentation de l'association aux réunions du comité de suivi des populations de Grand cormoran en Brenne (Camille van Beusekom, Pierre Boyer).
- 2- Représentation de l'association dans le cadre de la convention pisciculture et biodiversité en Brenne (Camille van Beusekom).

5/ Conseil départemental de l'environnement et des risques sanitaires et technologiques

Indre Nature a été présente lors des 7 réunions de cette instance de conseil qui traite des dossiers relevant de la réglementation des installations classées pour la protection de l'environnement (référent : Camille Van Beusekom).

6/ Décharges sauvages

A la demande de plusieurs adhérents confrontés à des décharges sauvages, Indre Nature a constitué un petit dossier de rappel à la législation et d'aide à l'action (modèles de lettres, procédures conseillées, textes de loi de référence, centres agréés, etc.) Il est disponible sur simple demande au local de l'association.

7/ Dossiers juridiques

1. Affaire du GAEC de la Rose (porcherie industrielle à Montlevicq) : le Tribunal administratif de Limoges, considérant que les études postérieures à l'enquête publique pouvaient être prises en compte par le Préfet lorsqu'il délivre l'autorisation, nous a débouté de notre demande en annulation. Nous avons été condamnés à régler les frais de justice (1 000 euros) conjointement avec Eaux et terres du Berry et la Fédération de l'Indre pour la pêche et la protection du milieu aquatique.
2. Marais de l'Ozance : le propriétaire a fait l'objet d'un simple rappel à la Loi, avec obligation de faire les travaux nécessaires pour empêcher que le marais ne s'assèche.
3. Etang de Gâte-Souris : le 27 avril 2007, sans tenir compte des prescriptions imposées par le CODERST réuni la veille, le propriétaire a vidangé son étang dans la Gargillesse. Dossier suivi de près par la Fédération de l'Indre pour la pêche et la protection du milieu aquatique, à laquelle nous nous joindrons lorsque cette affaire sera jugée.

Liste des commissions auxquelles Indre Nature a participé entre le 1er janvier et le 31 décembre 2007		
DATE	STRUCTURE ORGANISATRICE	THEME
11/01/07	Sous-Préfecture du Blanc	Régulation Grand Cormoran
15/01/07	PNR Brenne	Comité programmation Leader + Brenne Initiatives jeunes
16/01/07	Accueil en qualité en Pays de Nohant	Lancement tournage film Pays de La Châtre
25/01/07	Préfecture 36	CODERST
25/01/07	Préfecture 36	CODERST
26/01/07	Pays de la Châtre en Berry	Groupe de travail maison de Pays
29/01/07	PNR Brenne	Devenir de la Grande Brenne
29/01/07	SAGE Cher Amont	Commission locale de l'Eau
30/01/07	Pays de la Châtre en Berry	Groupe de travail maison de Pays
30/01/07	Préfecture 36	projets relatifs aux FEADER
01/02/07	CPIE Réseau Cistude	Réseau cistude
01/02/07	Préfecture 36	présentation Ciotrat de projet Etat région
02/02/07	Les verts	Convention nationale verte Agriculture et Alimentation
02/02/07	Syndicat mixte Pays d'Issoudun	Commission Aménagement du territoire
03/02/07	Les verts	Convention nationale verte Agriculture et Alimentation
08/02/07	Pays castelroussin	Comité syndical
19/02/07	Sous préfecture de La Châtre	CLIS Thevet Saint-Julien
19/02/07	FF Randonnée	Assemblée générale
20/02/07	Préfecture 36	Nouvelles dispositions Loi sur l'Eau
23/02/07	Préfecture 36	CODERST
26/02/07	Sous-Préfecture du Blanc	Réunion grand Cormoran
05/03/07	SAGE Cher Amont	Comité technique de suivi
13/03/07	Préfecture 36	Cartographie cours d'eau (police de l'eau et inventaire zones humides)
15/03/07	Pays castelroussin	PADD et DOG Habitats et zones d'urbanisation
21/03/07	Pays du Boischaud Nord	Commission tourisme
22/03/07	CPIE Brenne Pays d'Azay	Assemblée générale
22/03/07	Préfecture 36	Commission départementale chasse et faune sauvage
26/03/07	Pays de la Châtre en Berry	Pré comité programmation Leader +
26/03/07	Préfecture 36	DCDOA Dispositif agro environnementaux PHAE2
26/03/07	PNR Brenne	Signature bilan mi parcours Contrat régional du Pays de la Brenne
28/03/07	Sous-Préfecture du Blanc	Etude caractéristiques chimiques milieux aquatiques
29/03/07	Préfecture 36	CODERST
30/03/07	Préfecture 36	Observatoire ressource en eau
06/04/07	Indre Nature - PNR - Rivarennnes	Signature convention gestion "Les sécherins
12/04/07	PNR Brenne	Comité de programmation Leader +
14/04/07	Syndicat mixte Pays d'Issoudun	Forum Horizon 2015
17/04/07	Préfecture 36	procédure de déclaration "régime d'opposition"
19/04/07	Nature Centre/Indre Nature	le SDAGE au cœur des enjeux de l'eau
20/04/07	Nature Centre/Indre Nature	le SDAGE au cœur des enjeux de l'eau
25/04/07	Fédération de Pêche	Présentation étude impact piscicole éluées la Roche aux Moines
26/04/07	Préfecture 36	CODERST
27/04/07	Lyonnaise des eaux	Signature charte qualité eau d'Issoudun
03/05/07	Préfecture 36	Commission faune sauvage captive
05/05/07	Nature Centre	ODONAT
05/05/07	ADAR	Assemblée générale
09/05/07	PNR Brenne	Comité pilotage Etude sentier remarquable
10/05/07	Préfecture 36	Commission départementale chasse et faune sauvage
11/05/07	PNR Brenne	Consultaion ZNIEFF 2ème génération
15/05/07	CAC + Lions Club	Inauguration mat aux cigognes
21/05/07	CAC	Comité pilotage projet communautaire développement durable
22/05/07	Pays castelroussin	SCOT - DOG prescriptions protection espaces naturels fragiles
27/05/07	PNR Brenne	révision charte - Tourisme, Paysage et bâti
24/05/07	Pays de la Châtre en Berry	Bilan programme leader +
25/05/07	Sous-Préfecture du Blanc	Comité départemental suivi grand cormoran
25/05/07	Préfecture 36	CODERST
05/06/07	PNR Brenne	Réseau Cistude
09/06/07	Nature centre	Assemblée générale
12/06/07	Pays castelroussin	Comité syndical
13/06/07	Syndicat aménagement vallée de l'Indre	Présentation technique
19/06/07	PNR Brenne	Comité programmation Leader +
20/06/07	Etablissement Public Loire	Rendez-vous entre communauté scientifique et gestionnaires luigiérens

20/06/07	Ville d'Issoudun	Commission consultative Eau et Assainissement
28/06/07	Préfecture 36	Commission départementale chasse et faune sauvage
28/06/07	Préfecture 36	CODERST
01/07/07	PNR Brenne	Lancement Guide Dakota
02/07/07	Pays castelroussin	Conseil développement Agglomération
10/07/07	PNR Brenne	Groupe de travail randonnée pédestre
12/07/07	Préfecture 36	Réception du 14 juillet
12/07/07	Préfecture 36	CODERST
16/09/07	Confédération paysanne de l'Indre	Fête de l'agriculture paysanne
19/09/07	PNR Brenne	Restitution stage Sentier d'interprétation bocage
20/09/07	Pays du Boischaud Nord	Conseil de développement
21/09/07	Préfecture 36	Conseil départemental santé et protection animale
24/09/07	Préfecture 36	Départ Monsieur MAUD DDE
25/09/07	Pays du Boischaud Nord	Conseil de développement
28/09/07	Préfecture 36	CODERST
28/09/07	CG 36	Formation entretien de la haie
29/09/07	Sologne nature Environnement	Salon régional des Eco-consomm'acteurs
30/09/07	Sologne nature Environnement	Salon régional des Eco-consomm'acteurs
02/10/07	PNR Brenne	Groupe de travail randonnée pédestre
03/10/07	Ville de Chpateauroux	Agenda 21
04/10/07	CPIE Brenne Pays d'Azay	Réseau cistude
05/10/07	Préfet du Cher	Grenelle de l'environnement
09/10/07	Association France Pologne	Exposition
10/10/07	PNR Brenne	Conférence de presse Brenne à cheval
11/10/07	Préfecture 36	CDOA
22/10/07	PNR Brenne	Préparation Leader +
22/10/07	CAC	Ateliers 21
23/10/07	Préfecture 36	Natura 2000 Brenne
23/10/07	CAC	Ateliers 21
24/10/07	Pays castelroussin	SCOT - DOG
25/10/07	Pays castelroussin	SCOT
29/10/07	Pays de la Châtre en Berry	Préparation Leader + Environnement
29/10/07	Pays de la Châtre en Berry	Préparation du programme leader
19/11/07	Syndicat pays d'Issoudun	Conseil de développement
24/10/07	Pays castelroussin	SCOT
05/11/07	Pays du Boischaud Nord	Commission tourisme
07/11/07	Pays du Boischaud Nord	Commission services à la population
21/11/07	Préfecture Région Limousin	Formation commissaires enquêteurs
13/11/07	Préfecture 36	Natura 2000 Vallée de l'Indre
12/11/07	PNR Brenne	Semaine des Etangs Foucault
19/11/07	Préfecture 36	Commission commissaires enquêteurs
21/11/07	Sous-Préfecture du Blanc	Comité consultatif Gestion réserve de Chérine
15/12/07	Nature Centre	Livre Rouge
20/11/07	Préfecture 36	Groupe de travail pollutions agricoles nitrates
16/11/07	PNR Brenne	Financement animations nature
19/11/07	PNR Brenne	Elaboration chartes Natura 2000
20/11/08	PNR Brenne	Elaboration chartes Natura 2000
19/11/07	FF Randonnée	Commission balisage
06/12/07	Préfecture 36	Comité pilotage ZPS Chabris
23/11/07	SAGE Cher Amont	Commission travail ArnonThéols
21/11/07	Nature Centre	Réseau agriculture
14/12/07	PNR Brenne	Diagnostic territorial
07/12/07	Préfecture 36	Comité pilotage Natura 2000 Vallée de l'Indre
06/12/07	Préfecture 36	Réunion préparatoire au CoPil Natura 2000 Champagne berrichonne
30/11/07	Réserve naturelle de Chérine	Visite étang de la Sous
21/12/07	Pays castelroussin	SCOT DOG
17/12/07	CAC	CC services publics locaux
19/12/07	Préfecture 36	Commission Nature sites paysages
21/12/07	Préfecture 36	Observatoire déchets
19/12/07	Pays du Boischaud Nord	Commission services à la population
04/12/07	Préfecture 36	Acteurs bénévolat associatif
19/12/07	Pays du Boischaud Nord	Commission tourisme
19/12/07	CAC	Service civil volontaire

Tableau des commissions auxquelles Indre Nature a participé en 2007

Rapport moral du Président

Camille VAN BEUSEKOM

Chères adhérentes, chers adhérents,

Indre Nature existe depuis 20 ans.

Vingt ans de lutte pour la qualité de la nature et de l'environnement dans le département. Vingt ans pleins d'activités et d'actions, sans oublier la passion, la flamme...

Vingt ans aussi qui ont vu grandir notre association, se structurer d'avantage et l'ont vu devenir toujours plus forte.

Indre Nature est bien vivante, pleine d'énergie et c'est aussi pourquoi nous avons envie de fêter notre anniversaire avec plusieurs manifestations au cours de l'année. Ce week-end festif, ici à Vendoeuvres, en marque le commencement.

Bien évidemment, cet anniversaire est l'occasion de faire un bilan sur les vingt ans passés. Un bilan multiple, sur l'association elle-même, sur le contexte socio-politique qui l'environne et enfin sur les résultats de ses efforts.

D'abord Indre Nature elle-même.

Le mouvement pour la nature dans l'Indre est plus âgé que notre association. Je vous le rappelle brièvement : Indre Nature doit son existence à la fusion de trois structures associatives qui, il y a vingt ans, ont décidé de réunir leurs forces : la SEPANI (Société d'Etudes, de Protection et d'Aménagement de la Nature dans l'Indre), Brenne Nature Pays Blancs et le GEAI (le Groupe d'Etudes de l'Avifaune dans l'Indre).

Bonne décision ! En se plongeant dans les bulletins d'Indre Nature de ces premières années, il apparaît alors un «club» de bénévoles qui déborde d'activités, d'initiatives, de motivation et d'idéalisme. De l'amitié aussi ! Le nombre d'adhérents est en forte croissance pendant la première décennie. En effet, durant cette période, c'est le bénévolat qui est porteur du dynamisme de l'association. Vers la fin des années 90, cette tendance change. Parallèlement à une moindre croissance en nombre d'adhérents, la mobilisation du bénévolat diminue de façon continue et significativement. En compensation, on assiste à la croissance de l'équipe de salariés et la professionnalisation de ses prestations. Il est vrai qu'Indre Nature n'est plus tout à fait la bande de copains de jadis. On comprend le brin de nostalgie qui saisit parfois nos anciens. Soyons réalistes : la société change, et l'association aussi.

Je n'y vois cependant aucune raison d'être pessimiste ou inquiet. Le nombre de nos adhérents croît à nouveau (avec 570 adhérents, Indre Nature n'a jamais été aussi soutenue !), signe qu'il existe une véritable attente dans la société d'une association comme la notre, indépendante, militante et professionnelle. En nous accordant leur confiance, nos adhérents montrent l'intérêt qu'ils attachent à la cause de l'environnement dans l'Indre. Là où le citoyen individuel se sent impuissant contre les forces destructives, il compte sur notre vigilance ! Seulement – et ce n'est pas la première fois que je l'évoque – l'écart entre nos effectifs humains et la charge du travail est énorme. Faute de temps disponible nous sommes contraints de négliger trop de dossiers, beaucoup trop sans doute, les remembrements par exemple ou l'urbanisme galopant.

Point de satisfaction toutefois : nous sommes de mieux en mieux ancrés dans le paysage des structures qui ont la responsabilité des espaces et de l'environnement de l'Indre.

Nos compétences sont donc bien reconnues et toujours plus sollicitées, cela est bien évidemment très encourageant. C'est là le fruit de 20 ans, voir même de près de 40 ans, de travail associatif de protection de l'environnement dans l'Indre. Je tiens donc ici à rendre hommage à tous les adhérents et les salariés qui, au fil du temps, ont fait ce qu'Indre Nature est aujourd'hui : une association incontournable, totalement en phase avec les réalités écologiques mais également sociales et économiques de son temps.

Cependant, au niveau politique, force est de constater que le message n'est pas encore entendu, comme la faible représentation des élus à notre Assemblée générale peut aujourd'hui en témoigner !

Ce premier constat m'amène au contexte socio-politique. Il est vrai que le monde a bien changé durant les vingt ans d'existence d'Indre Nature, fort heureusement ! Le dédain initialement affiché pour la cause de la nature et de l'environnement, ce mépris brutal qui provoquait la colère de nos bénévoles pionniers n'est désormais presque plus qu'un mauvais souvenir. Au regard des inquiétudes face à la dégradation des conditions de vie sur Terre, au changement des mentalités, dont témoignent les sondages auprès du grand public, nos dirigeants se gardent bien de minimiser la cause des «petits oiseaux» ; car ces «petits oiseaux», symbolisent quand même la «biodiversité» aujourd'hui ! Du moins, ça sonne beaucoup plus crédible !

Evidemment, les discours ont bien changés eux aussi : aujourd'hui nos dirigeants surfent sur le développement durable, mariage de l'économie, du social et de l'environnement.

Mais qu'on ne s'y trompe pas : au niveau des actes et des priorités (budgétaires entre autres !) aucune (oui, aucune !) évolution dans le bon sens, comme nous le constatons tous les jours en analysant les projets des multiples collectivités dans notre département. De belles phrases, oui, mais c'est tout !

Mais alors, où se situe le problème ? Les mentalités des citoyens évoluent, comme l'attitude des entreprises. Beaucoup d'agriculteurs prennent conscience eux aussi de l'importance à accorder dans leurs pratiques à la protection de l'environnement et de la biodiversité. Les services de l'Etat et des collectivités territoriales évoluent également. Ils le comprennent : l'environnement, c'est l'avenir, tant sur le plan économique que sur le plan du social. Etre compétitif, innovant dans le domaine de l'environnement, ça paye aujourd'hui et encore plus demain. Mais il faut des incitations, financières surtout, bonus-malus, le fameux binôme de la carotte et du bâton. C'est le secret de la réussite des appareils de chauffage moins énergivores ouvrant droit à un crédit d'impôt. Mais également du résultat flagrant en termes de baisse de mortalité sur nos routes. L'économie n'en souffre pas ; au contraire. Si la volonté politique est là, quelles perspectives ! Voilà exactement ce qui manque dans l'Indre : le politique ne suit pas ou si peu. Où se trouvent les élus visionnaires qui ont compris l'enjeu ?

Alors, dans un climat politique qui par tradition n'estime pas à sa réelle valeur le patrimoine naturel et la qualité de l'environnement, quels ont pu être les réussites de notre association dans les 20 ans d'actions et d'engagement ?

Je vais vous en brosser le tableau, qui risque d'être décevant.

Durant ces 20 ans passées, les rapports moraux d'Indre Nature entonnent tous le même refrain : aucun progrès ou très peu dans nombre de domaines :

- la stérilisation écologique des étangs de la Brenne, un par un, par la pisciculture (comme l'évoquait le président Dominique Moreau il y a 20 ans),
- la gestion des cormorans, dossier sans fin et sans doute sans espoir,
- la perte de biodiversité sur les secteurs cultivés,
- la pollution des nappes phréatiques par des nitrates et des pesticides qui ne diminue toujours pas, malgré 15 ans de politique censée inverser la donne,
- la demande en irrigation, pompage et drainage par le monde agricole, toujours aussi grande,
- les dégâts des remembrements, moins grossiers qu'avant, mais toujours bien réels,
- l'arrachage de haies, qui continue lentement mais sûrement,
- la préservation du patrimoine naturel en surface sauvegardé : actuellement un piètre 1 200 ha sur l'ensemble du département,
- les aménagements de tout poil sauf les rivières,
- les mesures agro-environnementales : une forte régression au lieu d'un avancement,
- Natura 2000, au niveau des actions concrètes sur le terrain, presque non-existantes.

Et de nouveaux défis s'annoncent, malheureusement, qui dépassent souvent l'échelle du département :

- produire plus pour nourrir le monde (et nos sacro-saintes voitures !)
- la crise de l'énergie et des matières premières qui va légitimer toutes sortes de dérives, tels l'intensification accrue de l'agriculture, avec ses pesticides ou encore le recours aux OGM plein champ,
- les espèces dites invasives (toujours introduites par l'homme, volontairement ou involontairement),
- la consommation d'espace par une urbanisation basée sur un modèle archaïque (l'exemple de Cap Sud est le plus révélateur, mais n'oublions pas tous ces lotissements aux maisons individuelles énergivores qui banalisent la campagne).

Cependant, nous avons pu constater des avancées réelles sur quelques problématiques fortes dans l'Indre, telles :

- les élevages industriels, moins nombreux qu'auraient pu le souhaiter leurs promoteurs,
- la gestion des déchets ménagers, structurée autour du tri (mais encore trop peu via la réduction à la source),
- les aménagements des rivières et ruisseaux, désormais très critiqués par tous (du coup, on parle même de reméandrage des ruisseaux calibrés dans les années 70 et 80 et de restauration de la trame bleue !),
- la pollution des rivières (moins de scandales)
- le dossier Natura 2000 (bien qu'encore trop sur papier seulement !)

La conclusion s'impose néanmoins : la situation est globalement beaucoup plus critique qu'il y a 20 ans. L'érosion des richesses de la nature dans l'Indre continue sans pitié. Le contexte mondial s'aggrave. Les citoyens s'inquiètent mais le pouvoir d'achat et le prix des carburants restent prioritaires, ça se comprend. Il est facile d'être défaitiste. Dans ces conditions, aucun élu ne sortira de son ornière.

Et pourtant.....

Le département de l'Indre a toutes les cartes en mains pour réussir un projet exemplaire. Préserver et restaurer ses richesses naturelles et son environnement devraient être son leitmotiv. Parce que, bien compris, c'est son intérêt économique ! C'est un vrai chantier à ouvrir, mais il faut se battre afin d'abandonner des réflexes obsolètes. Des réflexes de nous tous : engranger les profits immédiats sans investir dans le capital qui est à l'origine de nos richesses trop méconnues, méprisées même. La promotion de sa biodiversité et de son environnement sain, c'est un atout formidable pour notre département. Savoir travailler sur cet atout doit être l'un des vecteurs essentiels de développement du département, comme l'a évoqué devant nous il y a deux ans l'ancien préfet Philizot. Je crois très profondément que notre département devrait collectivement investir sur ce sujet, à commencer par exemple par un Agenda 21, pour autant qu'il soit suivi d'actions concrètes, efficaces et mesurables.

Mais qui est l' élu qui osera relever ce défi ? Où se trouve aujourd'hui celui ou celle qui sera l'architecte d'un tel projet ?

Dans les 20 ans à venir on aura plus que jamais besoin d'Indre Nature, j'en suis certain. Elle sera présente. Elle se développera. Elle se rajeunira en permanence. Un bon signe : nombre de jeunes, inspirés et talentueux, souhaitent rejoindre nos rangs. Encore plus qu'avant, c'est la qualité de nos permanents qui sera gage des réussites de l'association et de son impact. J'ai pleine confiance en l'équipe salariée actuelle et je rends hommage à chaque permanent pour ses excellentes prestations et sa grande motivation. Je remercie également nos bénévoles, qui constituent l'âme de l'association. Même s'il faut constater que l'essentiel du travail bénévole d'aujourd'hui exige une disponibilité et un professionnalisme qui ne peuvent qu'être produits par très peu de personnes, il reste toujours pléthore de domaines où ils sont indispensables. Car c'est bien vous, les bénévoles, qui faites vivre l'association. Elle a besoin de vous, comme elle a besoin de tous ses adhérents. Adhérer à Indre Nature, c'est un acte de citoyenneté !

Chères adhérentes, chers adhérents, je vous remercie de votre fidélité. Je compte sur vous, et toutes celles et ceux qui vont nous rejoindre, pour les 20 ans qui sont devant nous !

Je vous remercie de votre attention.

Camille VAN BEUSEKOM
Président

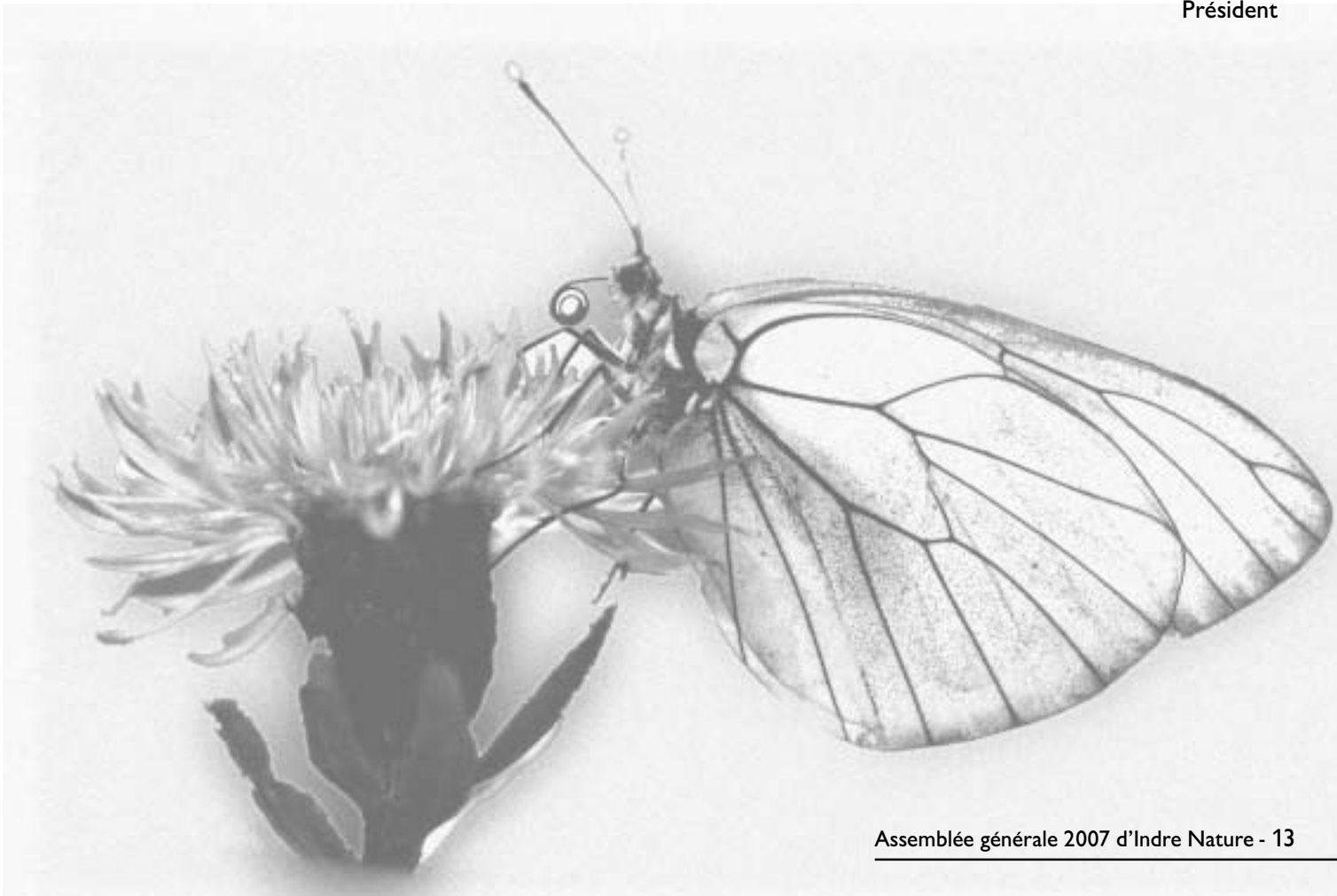

Extraits des rapports du commissaire aux comptes, Monsieur DECANTER - Société KPMG,

lus par le trésorier, Laurent Riollet.

Le texte intégral est disponible au siège de l'association ou peut vous être adressé sur simple demande.

Extrait du Rapport général du commissaire aux comptes :

«Nous certifions que les comptes annuels sont, au regard des règles et principes comptables français, réguliers et sincères et donnent une image fidèle du résultat des opérations de l'exercice écoulé ainsi que de la situation financière et du patrimoine de l'association à la fin de cet exercice.»

Extrait du Rapport spécial du commissaire aux comptes sur les conventions réglementées :

«Nous vous informons qu'au cours de l'exercice clos le 31 décembre 2007, il ne nous a été donné avis d'aucune convention visée à l'article L.612-5 du Code de commerce.»

Rapport de trésorerie 2007

présenté par Laurent Riollet, trésorier.

Le compte de résultat

L'activité de l'association pour l'année 2007 présente un résultat négatif de 8 652 euros, soit inférieur à 3% du budget.

Pour rappel, l'année 2006 était déficitaire de 11 361 euros.

Ce n'est pas très grave, les exercices précédents nous ayant permis de dégager une réserve de trésorerie, mais il est important de revenir rapidement à l'équilibre.

Les dépenses 2007

L'augmentation des dépenses porte principalement sur le poste salarié (Blandine Grillon et Romuald Dohogne toute l'année, plus aucune aide sur les contrats de Pierre Boyer et Edith Armange, ce qui correspond également à l'augmentation de la taxe sur les salaires : «impôts et taxes»,

Egalement une augmentation des dépenses d'édition avec l'édition du fascicule milieux naturels dans l'Indre.

Toutes les autres dépenses restent stables.

Les recettes 2007

Augmentation notable des subventions sur projets (DIREN, PNR Brenne, DDE) et diminution des études du secteur privé (moins de projets éoliens).

Transfert d'une subvention DIREN du compte «aide poste salarié» au compte «subvention de fonctionnement».

RÉPARTITION DES DÉPENSES POUR L'ANNÉE 2007

Intitulé	Montants	Rappel 2006
Achats et Charges diverses	19 902	20 711
Téléphone, affranchissements et transports	23 292	23 242
Publications	10 689	4 823
Salaires et charges sociales	231 211	200 636
Amortissements, variations de stocks	5 507	6 032
Impôts et taxes	6 684	3 910
TOTAL	297 266	259 355

RÉPARTITION DES RECETTES POUR L'ANNÉE 2007

Intitulé	2007	Rappel 2006
Ventes de marchandises	5 045	4 791
Subventions sur projets	195 957	129 823
Études secteur privé	38 545	58 100
Subventions de fonctionnement	18 956	5 738
Subventions postes salariés	10 671	15 844
Produits divers	5 149	17 258
Cotisations	8 737	8 047
Animations	4 408	6 955
Dons	1 146	1 439
TOTAUX	288 614	247 994

Bilan
Association
Ass. Indre Nature

au 31/12/2007

Actif		Exercice Montant tel. au 31/12/2007	Exercice précédent au 31/12/2006
Actif immobilisé			
Immobilisations incorporelles			
Frais d'établissement			
Frais de recherche et développement			
Concessions, logiciels et droits similaires	1 600	0	0
Fonds commercial (1)			
Autres immobilisations incorporelles			
Immobilisations incorporelles en cours			
Avances et acomptes	1 600	0	0
Total	1 600	0	0
Immobilisations corporelles			
Terreins			
Constructions			
Inst. techniques, mat. out. industriels	17 840	8 381	8 049
Autres immobilisations corporelles	35 096	8 718	9 400
Immobilisations grevées de droits			
Immobilisations corporelles en cours			
Avances et acomptes			
Total	52 936	16 100	15 449
Immobilisations financières			
Participations			
Créances rattachées à des participat.			
Titres immop. activés de portefeuille			
Autres titres immobilisés			
Prêts			
Autres immobilisations financières			
Total	54 605	15 100	15 449
Actif circulant			
Bilan et en-cours			
Total			
Matières premières, approvisionnement			
En cours de production bien sert services			
Produits intermédiaires et fins			
Marchandises	12 120	8 094	3 027
Total	12 120	8 094	3 027
Autres			
Avances et acomptes versés sur commandes	60	60	
Créances usagers et comptes rattachés	28 311	24 194	20 700
Autres créances	47 480	47 480	22 136
Total	75 786	71 678	48 888
Autres titres			
Autres titres			
Valeurs mobilières de placement			
Instrument de trésorerie			
Disponibilités	94 326	84 336	110 525
Charges constatées d'avance (4)	271	271	367
Total	172 998	164 440	183 266
Charges à répartir sur plusieurs exercices			
Primes de remboursement des emprunts			
Ecart de conversion Actif			
Total de l'actif	(I)+(II)+(III)+(IV)+(V)	47 662	178 656

(1) Dont écrit au bail
(2) Part à verser d'un an (Dont) des immobilisations financières
(3) et (4) Dont à plus d'un an

Legs nets à réaliser acceptés par les organes statutaires compétents
Legs nets à réaliser accordés par l'organisme de culture
Dons en nature restant à vendre
Autres

Bilan
Association
Ass. Indre Nature

au 31/12/2007

Passif (avant répartition)		Exercice Montant tel. au 31/12/2007	Exercice précédent au 31/12/2006
Fonds associés			
Fonds propres			
Fonds associés sans droits de rachat (legs, donations, subv. non renouvelables)			
Scars de réévaluation			
Reserves			
Report à nouveau			
Résultat de l'exercice			
Fonds associés avec droits de rachat			
Apports			
Legs et donations			
Résultats sous contrôle de tiers financeurs			
Ecart de réévaluation			
Subventions d'investissement sur biens non renouvelables par l'organisme			
Provisions réglementées			
Droit des propriétaires (commodat)			
Total	I	89 043	93 947
Provisions pour risques			
Provisions pour charges			
Fonds dédiés sur subventions de financement			
Fonds dédiés sur autres ressources (apports, dons, legs et donations)			
Total	II		
Dettes			
Emprunts obligataires convertibles			
Autres emprunts obligataires			
Emprunts et dettes auprès des établissements de crédit (2)			
Emprunts et dettes financières divers (3)			
Avances et acomptes reçus sur commandes en cours			
Dettes fournisseurs et comptes rattachés			
Dettes fiscales et sociales			
Dettes sur immobilisations et comptes rattachés			
Autres dettes			
Instruments de trésorerie			
Produits constatés d'avance (1)			
Total	III	90 498	84 700
Ecart de conversion passif			
Total du passif			
		(I)+(II)+(III)+(IV)	178 656
		(1) Dont à plus d'un an	
		(2) Dont à moins d'un an	
		(3) Dont créances bancaires et autres établissements de banques	
		(4) Dont avances remboursables	
		Sur legs acceptés	
		Autres	

Vote des rapports statutaires

Les rapports d'activité, moral et financier sont approuvés à l'unanimité

Elections au conseil d'administration

Sont élus au conseil d'administration :

Camille van Beusekom (108 voix), Anne Gouzon (108 voix), Nathalie Manceau-Pokan (93 voix), Yohan Morizet (91 voix) et Christian Valeix (88 voix).

Prix chiendent et orchidée

Les nommés pour le prix chiendent sont :

- Le propriétaire de l'Étang Gâte-Souris pour la vidange de son étang dans la Gargillesse, vidange ayant entraîné une pollution de cette rivière. Cette vidange a eu lieu sans respecter les prescriptions du CODERST réuni la veille de l'infraction qui autorisait cette vidange avec des mesures de précautions, mesures qui avaient été définies en accord avec le propriétaire.
- Le Syndicat mixte de l'Aéroport de Châteauroux-Déols, qui n'a toujours pas mis en place la totalité des bassins de décantation prévus à l'aéroport de Châteauroux-Déols.
- Libérez les Pères Noël : les propriétaires qui installent de pauvres Pères Noël, condamnés à errer dans le vent, parfois du 1er décembre au 30 novembre, accrochés sur les murs de nos maisons, parfaitement hideux.
- Les constructeurs de lotissements qui font des maisons, gouffres à énergie et qui dénaturent les paysages.

et le vainqueur est : Le propriétaire de l'Étang Gâte-Souris pour la vidange sauvage de son étang.

Les nommés pour le prix orchidée sont :

- Marie-Noëlle Ballaire et ses élèves d'Argenton-sur-Creuse pour la réalisation de leur exposition inspirée du «land-art»
- La commune du Blanc pour sa démarche «réduction de l'utilisation des pesticides» impliquant fortement les employés communaux, les adultes, les scolaires, et prochainement des commerçants.
- Eloïse Borgeais condamnée pour fauchage de maïs OGM puis pour refus de prélèvement ADN, symbole de la résistance à cette «démocratie» qui fait de chacun de nous un «criminel potentiel fiché pour une infraction au même titre que les violeurs et assassins d'enfants».
- Conseil Général de l'Indre pour son initiative financière en faveur des chaudières à bois pour les particuliers et l'ADIL pour l'accompagnement annoncé des candidats.

et le vainqueur est : Eloïse Borgeais pour son action contre les cultures d'OGM en plein champ et son refus de prélèvement d'ADN en vue de son fichage.

En cette 20ème année, instauration d'un nouveau prix : le prix Orchidée junior, décerné à une classe ou une école ayant réalisé un projet significatif d'éducation à l'environnement. Sept écoles ont présenté leur candidature pour cette première édition :

- Ecole d'Azay-le-Ferron, Ecole élémentaire du Grand Poirier à Châteauroux, Ecole élémentaire Les Sorbiers à Chabris, maternelle Jean Monnet à Déols, Ecole Élémentaire Jean Moulin à Châteauroux, Ecole de Sassièges-Saint-Germain, Collège Touvent à Châteauroux.

et le vainqueur est :

L'école élémentaire les Sorbiers à Chabris, 3 classes CP, CP/CE1 et CE1, enseignants Marc Fleury, Thierry Groussin et J. Marchand, pour le jardin des enfants et ses actions de protection des oiseaux (nichoirs, suivi de la reproduction, etc.)

La remise du prix (une sculpture d'orchidée réalisée par Déborah Auclair, jeune adhérente talentueuse) se fera à l'école lors de la restitution publique auprès des parents, élèves et enseignants.

Vous retrouverez sur notre site internet le détail des actions menées par chaque école.

Indre Nature

Parc Balsan 44 avenue François Mitterrand 36000 Châteauroux
Tél. : 02 54 22 60 20 association@indrenature.net www.indrenature.net